



SOLUTION COLLECT

Gestion des paiements par identifiant

Guide d'implémentation - Échanges de fichiers

Version du document 2.1

Sommaire

1. HISTORIQUE DU DOCUMENT.....	3
2. CONTACTER L'ASSISTANCE TECHNIQUE.....	4
3. PRINCIPE GÉNÉRAL.....	5
3.1. Présentation du service.....	5
3.2. Principe de fonctionnement.....	5
4. GÉRER LES FICHIERS DE PAIEMENT.....	6
4.1. Générer un fichier de paiement.....	6
4.2. Déposer un fichier de paiement.....	8
4.3. Récupérer le fichier de retour.....	9
4.4. Analyser le fichier de retour.....	9
5. NOTIFICATIONS.....	12
5.1. URL de notification à la fin du paiement.....	12
5.2. E-mail de confirmation de paiement.....	12
6. TEST DU PAIEMENT PAR IDENTIFIANT (ALIAS).....	13
6.1. Se connecter au Back Office Lyra Collect.....	13
6.2. Comprendre le principe de fonctionnement.....	14
Vérifier le format du fichier.....	14
Importer un fichier de paiement.....	16
6.3. Le résultat du paiement test.....	18
7. DICTIONNAIRE DE DONNÉES.....	19

1. HISTORIQUE DU DOCUMENT

Version	Auteur	Date	Commentaire
2.1	Lyra Collect	07/01/2019	Ajout de précisions sur les codes retour dans le chapitre Analyser le fichier de retour
2.0	Lyra Collect	01/10/2018	Version initiale

Ce document et son contenu sont strictement confidentiels. Il n'est pas contractuel. Toute reproduction et/ou distribution de ce document ou de toute ou partie de son contenu à une entité tierce sont strictement interdites ou sujettes à une autorisation écrite préalable de Lyra Collect. Tous droits réservés.

2. CONTACTER L'ASSISTANCE TECHNIQUE

Vous cherchez de l'aide? Consultez notre FAQ sur notre site

<https://lyra.com/doc/fr/collect/faq/sitemap.html>

Pour toute question technique ou demande d'assistance, nos services sont disponibles du lundi au vendredi, de 9h à 18h

par téléphone au :

0811900475

Service 0,06 € / min
+ prix appel

par e-mail :

support-ecommerce@lyra-collect.com

3. PRINCIPE GÉNÉRAL

3.1. Présentation du service

Le service d'échange de fichiers du module de gestion des paiements par identifiant permet aux sites marchands de réaliser des opérations de débit sur les cartes bancaires de leurs clients abonnés.

Ce service permet de réaliser ces opérations sous la forme d'un «traitement par lot» : le site marchand communique à la plateforme de paiement une série d'ordres sous forme de fichiers. La plateforme de paiement traite ces ordres et génère à son tour des fichiers de compte-rendu.

3.2. Principe de fonctionnement

Le protocole de transfert de fichiers utilisé est FTP.

Dans les transactions FTP, la plateforme de paiement agit comme le serveur, et le site marchand comme le client.

L'accès au répertoire dans lequel seront stockés les fichiers est protégé par un couple nom d'utilisateur/mot de passe qui vous a été préalablement communiqué à l'ouverture du service.

Des règles de nommage spécifiques à chaque type de fichier sont à appliquer. Tout fichier ne respectant pas ces règles de nommage ne sera pas pris en compte.

Tout fichier traité par la plateforme donnera lieu à la génération d'un fichier de réponse. Si une anomalie est détectée pendant le traitement, un e-mail d'alerte est adressé au marchand. Les fichiers déposés sur la plateforme de paiement, ou générés par celle-ci, sont supprimés du répertoire dès que leur date de création dépasse les 15 jours.

Cette suppression sera toujours à l'initiative de la plateforme de paiement.

Remarque

Tous les horaires indiqués dans ce document sont basés sur l'heure locale de Paris.

4. GÉRER LES FICHIERS DE PAIEMENT

Plusieurs étapes sont nécessaires pour utiliser le service d'échange de fichiers.

Ces étapes sont les suivantes :

- Générer un fichier de requête de paiement
- Déposer un fichier de requête de paiement
- Récupérer un fichier de réponse
- Analyser un fichier de réponse

Ces étapes sont décrites dans les chapitres suivants.

4.1. Générer un fichier de paiement

Le fichier de demandes de paiement sera constitué d'une série d'enregistrements.

On appelle « enregistrement » une liste de paramètres séparés par le caractère « ; », et terminés par un retour chariot. On a donc un enregistrement par ligne.

Ce type de format est communément appelé « CSV » (pour Comma Separated Values), et est notamment reconnu par MS Excel.

Le fichier aura la structure suivante :

- Un enregistrement d'entête spécifiant des informations sur la transmission.
- Un nombre variable d'enregistrements contenant les informations des paiements à effectuer.
- Un enregistrement de fin, permettant de s'assurer de la cohérence du fichier transmis.

Exemple:

Un fichier de test est déposé le 30/11/2016 pour la boutique 12345678. Il contient deux demandes de paiement, avec comme paramètres :

Premier paiement par identifiant :

- ID : 'MON-IDENTIFIANT-TEST-1'
- Numéro de transaction : 000001
- Montant : 935,99 EUR

Deuxième paiement par identifiant :

- ID : 'MON-IDENTIFIANT-TEST-2'
- Numéro de transaction : 000002
- Montant : 75,90 EUR

1. Nommez le fichier en respectant le format <AAAAMMJJ>.<siteID>.PAY.REQ.<z>.<xx>.

Où :

- <AAAAMMJJ> représente la date de génération du fichier.
- <siteID> représente le numéro de boutique qui vous a été attribué (vads_site_id).
- <z> prend soit la valeur « T » pour un fichier en mode TEST, soit la valeur « P » pour un fichier en mode PRODUCTION.
- <xx> correspond au numéro séquentiel du fichier dans la journée, sur 2 caractères numériques.

Le fichier de l'exemple proposé se nomme 20161130.12345678.PAY.REQ.T.01

2. Renseignez l'enregistrement d'entête avec les valeurs présentées ci-dessous:

Pos.	Description	Format	Valeurs	Equivalence
01	Code d'enregistrement	n2	00	
02	Type de fichier		PAY	
03	Version du fichier	n2	02	
04	Identifiant de la boutique	n8	12345678	vads_site_id
05	Environnement (TEST ou PRODUCTION)		TEST	vads_ctx_mode
06	Date de création	n8	Au format AAAAMMJJ	
07	Heure de création	n6	Au format HHMMSS	
08	Date d'exécution demandée.	n8	Réservé à usage futur. Ne pas renseigner	

3. Renseignez chaque enregistrement de détail en respectant le format ci-dessous:

Pos.	Description	Format	Valeurs	Equivalence
01	Code d'enregistrement	n2	02	
02	Numéro de séquence de l'enregistrement détail dans le fichier.	n..6	Démarre à 1	
03	Date de la transaction	n8	Au format AAAAMMJJ	vads_trans_date
04	Heure de la transaction	n6	Au format HHMMSS	vads_trans_date
05	Identifiant de transaction	n..6	Unique sur la journée et partagé avec les autres modes de paiement	vads_trans_id
06	Type de transaction	a2	CD	
07	Montant	n..12	Dans sa plus petite unité monétaire.	vads_amount
08	Code de la devise	n3	Ex : 978 pour l'euro (EUR)	vads_currency
09	Date de remise demandée	n8	Au format AAAAMMJJ, la laisser vide pour indiquer la date du jour	
10	Mode de validation	n..1	0 pour validation automatique 1 pour validation manuelle Vide pour utiliser le mode de validation configuré par défaut	vads_validation_mode
11	Identifiant de carte	ans..50	Identifiant de la carte à utiliser lors du prélèvement	vads_identifier
12	Contrat commerçant à utiliser.	ans..250	Laisser à vide pour utiliser celui par défaut.	vads_contract_used
13	Référence de commande	ans..32	Laisser à vide si non utilisé	vads_order_id
14	Informations sur la commande 1	ans..255	Laisser à vide si non utilisé	vads_order_info
15	Informations sur la commande 2	ans..255	Laisser à vide si non utilisé	vads_order_info2
16	Informations sur la commande 3	ans..255	Laisser à vide si non utilisé	vads_order_info3

4. Renseignez l'enregistrement de fin en respectant le format ci-dessous:

Pos.	Description	Format	Valeurs	Equivalence
01	Code enregistrement	n2	01	
02	Nombre d'enregistrements détail transmis	n..6	2	

Exemple de fichier:

Nom du fichier : 20161130.12345678.PAY.REQ.T.01

```
00;PAY;02;12345678;TEST;20161130;102008;  
02;1;20161130;102008;000001;CD;93599;978;;;MON-IDENTIFIANT-TEST-1;;;;  
02;2;20161130;102008;000002;CD;7590;978;;;MON-IDENTIFIANT-TEST-1;;;;  
01;2
```

Pour vous aider dans votre phase d'intégration, une interface de validation est disponible dans le Back Office Expert depuis le menu: **Gestion > Abonnements de Test > Demande de paiement.**

Celle-ci permet :

- La vérification de la structure d'un fichier à déposer
- L'import d'un fichier de paiement de TEST
- La création des paiements de TEST à partir du fichier importé

Ces différentes tâches sont détaillées dans le chapitre **Test du paiement par identifiant (alias)** du *Guide d'implémentation Gestion des paiements par identifiant*.

4.2. Déposer un fichier de paiement

La plateforme de paiement procède au traitement des fichiers de paiement transférés par le site marchand deux fois par jour **tous les jours** : une fois à **7h00** et une fois à **13h00**, heure de Paris.

Il est conseillé de déposer les fichiers sur le serveur FTP avant **6h50** pour le premier traitement et avant **12h50** pour le deuxième.

1. Connectez-vous sur le serveur FTP :

En SFTP:

- Hôte : <sftp://vadftp.lyra-network.com>
- port : 222

2. Déposez votre fichier dans le dossier **Identifiant boutique > depot.**

4.3. Récupérer le fichier de retour

La plateforme de paiement procède au traitement des fichiers de paiement transférés par le site marchand deux fois par jour **tous les jours** : une fois à **7h00** et une fois à **13h00**.

1. Connectez-vous sur le serveur FTP.

2. Sélectionnez le répertoire **Identifiant boutique > id**.

Le fichier de réponse est mis à disposition entre **8h00** et **9h00** et entre **14h00** et **15h00**.

Le fichier de réponse associé est nommé de la manière suivante :

<AAAAMMJJ>.<siteID>.PAY.ANS.<z>.<xx>

Où :

- <AAAAMMJJ> représente la date de génération du fichier.
- <siteID> représente le numéro de boutique qui vous a été attribué.
- <z> prend soit la valeur « T » pour un fichier en mode TEST, soit la valeur « P » pour un fichier en mode PRODUCTION.
- <xx> correspond au numéro séquentiel du fichier dans la journée, sur 2 caractères numériques.

4.4. Analyser le fichier de retour

Il y a deux catégories d'erreur :

- Les erreurs de format et/ou valorisation de champ.
- Les erreurs liées à l'exécution des paiements.

Le traitement effectué par la plateforme s'effectue en deux phases :

- La première phase vérifie l'intégrité du fichier et détecte les erreurs de format et/ou de valorisation. En cas d'erreur, le fichier est rejeté dans son intégralité.
Cette première phase ne réalise des contrôles que sur la globalité du fichier. Les cas d'erreur sur les enregistrements détail sont traités dans la deuxième phase.
- La deuxième phase procède à l'exécution des paiements, ligne par ligne. En cas d'erreur sur un des paramètres (exemple : identifiant non trouvé, devise incorrecte, etc.), le code de traitement sera valorisé à 30 dans l'enregistrement détail, et un champ complémentaire désignera la position de la donnée concernée. En cas de refus d'un paiement, l'origine du refus sera renseignée au niveau de l'enregistrement de détail.

Dans le premier cas d'erreur, le fichier de résultat ne comprendra qu'un unique enregistrement d'entête matérialisant l'incident et un enregistrement de fin. Le marchand devra resoumettre le fichier après correction, en modifiant le nom du fichier échangé.

Dans le deuxième cas, le fichier de résultat contiendra le même nombre d'enregistrements de détail que le fichier de demande. Seuls les paiements pour lesquels il y aura eu une erreur sur un des paramètres seront à resoumettre par le marchand.

Si un incident de fonctionnement survient et que la plateforme n'a pu traiter en temps et en heure le fichier, les traitements manquants seront effectués après rétablissement du service. Il ne faut donc pas représenter les paiements non traités dans un nouveau fichier.

Voici la réponse à notre fichier d'exemple 20161130.12345678.PAY.REQ.T.01

Le nom du fichier de réponse est 20161130.12345678.PAY.ANS.T.01.

Son contenu est le suivant :

```
00;PAY;02;0;;12345678;TEST;20161130;102008;20140922;141349
02;1;20161130;102008;000001;CD;3299;978;20140922;0;MON-IDENTIFIANT-TEST-1;
FR7630002005701234567890158;;;00;0;;FULL;20140922;141350;00;
FR7630002005701234567890158_CRLYFRPP;20170922
02;2;20161130;102008;000002;CD;790;978;20140922;0;MON-IDENTIFIANT-TEST-1;
FR7630002005701234567890158;;;00;0;;FULL;20140922;141351;00;
FR7630002005701234567890158_CRLYFRPP;20170922
01;2;2;0
```

Format de l'enregistrement d'entête :

Pos.	Description	Format	Valeurs	Equivalence dans le dictionnaire de données
01	Code enregistrement	n2	00	
02	Type de fichier		PAY	
03	Version de fichier	n2	02	
04	Code de retour de la première phase du traitement	n1	0 : Traitement effectué 1 : Erreur de format 2 : Erreur de valorisation	
05	Information sur l'erreur	ans..255	Complément d'information sur l'erreur, vide en cas de succès.	
06	Identifiant de boutique	n8	Idem demande si valide.	vads_site_id
07	Environnement		Idem demande si valide.	vads_ctx_mode
08	Date de création	n8	Idem demande si valide.	
09	Heure de création	n6	Idem demande si valide.	
10	Date de fin de traitement Au format AAAAMMJJ	n8	20161130	
11	Heure de fin de traitement	n6	130019	

Format des enregistrements de détail :

Pos.	Description	Format	Valeurs	Equivalence dans le dictionnaire de données
01	Code enregistrement	n2	02	
02	Numéro de séquence	n..6	idem requête	
03	Date de la transaction (idem requête)	n8	idem requête	vads_trans_date
04	Heure de la transaction (idem requête)	n6	idem requête	vads_trans_date
05	Identifiant de transaction (idem requête)	n..6	idem requête	vads_trans_id
06	Type de transaction (idem requête)	a2	idem requête	vads_site_id
07	Montant (idem requête)	n..12	idem requête	vads_amount
08	Devise	n3	idem requête	
09	Montant en contre-valeur euro	n..12	idem requête	
10	Devise de contre-valeur	n3	idem requête	
11	Date de remise demandée	n8	idem requête	
12	Mode de validation	n1	0 si validation automatique 1 si validation manuelle	vads_validation_mode
13	Identifiant de carte	ans..50	idem requête	vads_identifiant

Pos.	Description	Format	Valeurs	Equivalence dans le dictionnaire de données
14	Numéro du moyen de paiement (n° de carte ou IBAN du créancier...)	n7	Numéro du moyen de paiement utilisé pour traiter cette demande	
15	Référence de commande	ans..32	idem requête	vads_order_id
16	Informations de transaction 1	ans..255	idem requête	vads_order_info
17	Informations de transaction 2	ans..255	idem requête	vads_order_info2
18	Informations de transaction 3	ans..255	idem requête	vads_order_info3
19	Code retour du traitement		Exemples : <ul style="list-style-type: none"> • 00 : Succès du traitement – Paiement accepté • 05 : Succès du traitement – Paiement refusé • 30 : Erreur de paramètre. Un complément d'information est disponible dans le champ 25 • 96 : Erreur technique 	vads_result
20	Code retour d'autorisation	n..2	Valeur retournée par le serveur d'autorisation. Voir la liste des codes dans le chapitre dictionnaire de données. Vide si non applicable.	vads_auth_result
21	Numéro d'autorisation retourné par l'acquéreur	n6	non applicable	vads_auth_number
22	Mode d'autorisation		FULL	vads_auth_mode
23	Date d'autorisation	n8	Au format AAAAMMJJ	
24	Heure d'autorisation	n6	Au format HHMMSS	
25	Code retour complémentaire	ans..255	Contient le retour du module de contrôle des risques (si souscrit), ou la position du champ erroné en cas d'erreur 30. Voir la liste des codes dans le chapitre dictionnaire de données. Vide si non applicable.	vads_extra_result
26	Numéro du moyen de paiement (n° de carte ou n° IBAN et BIC (s'il est renseigné), etc.	an..36	Extrait du numéro du moyen de paiement. (ex: IBAN_BIC) Le BIC est optionnel donc le numéro peut juste être l'IBAN.	vads_card_number
27	Date d'expiration	n8	Au format AAAAMMJJ. Vide si non applicable	

Format de l'enregistrement de fin :

Pos.	Description	Format	Valeurs
01	Code enregistrement	n2	01
02	Nombre total d'enregistrements détail transmis	n..6	
03	Nombre de paiements réussis	n..6	
04	Nombre de paiements échoués	n..6	

5. NOTIFICATIONS

5.1. URL de notification à la fin du paiement

L'url de notification ne sera pas appelée lors du traitement du fichier.

Seule l'analyse du fichier de réponse (mis à disposition dans le répertoire /id) devra permettre au marchand de mettre à jour son système d'information.

5.2. E-mail de confirmation de paiement

Aucun e-mail de confirmation ne sera envoyé par la plateforme de paiement à l'acheteur ou au marchand en cas de paiement accepté.

Aucun e-mail d'avertissement ne sera envoyé au marchand en cas de paiement refusé.

6. TEST DU PAIEMENT PAR IDENTIFIANT (ALIAS)

6.1. Se connecter au Back Office Lyra Collect

Votre Back Office est accessible à l'adresse URL suivante :

<https://secure.lyra.com/portal/>

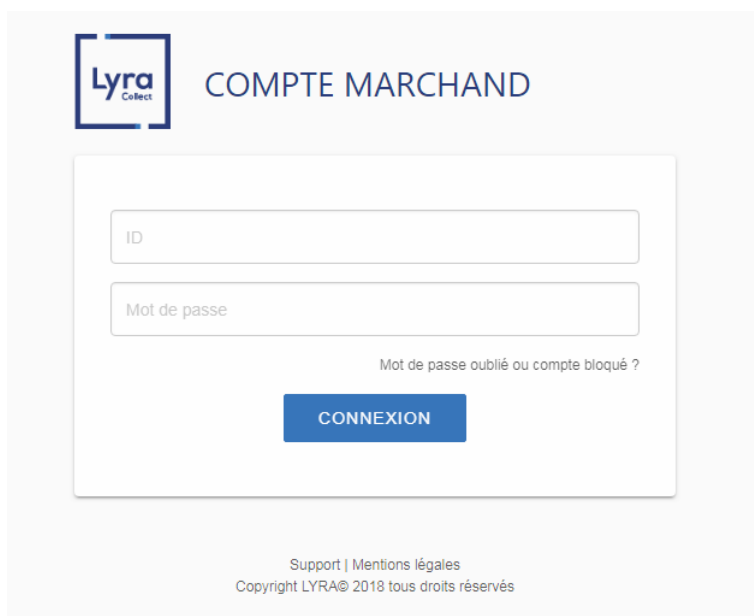

1. Saisissez votre identifiant de connexion.

2. Saisissez votre mot de passe.

3. Cliquez sur **Connexion**.

En cas d'erreur de saisie de l'identifiant et/ou du mot de passe, le message d'erreur "*Nom d'utilisateur ou mot de passe invalide*" s'affiche.

Vous pouvez corriger votre saisie ou cliquez sur le lien **Mot de passe oublié ou compte bloqué**.

4. Cliquez sur **Autres actions**.

La fenêtre suivante s'affiche :

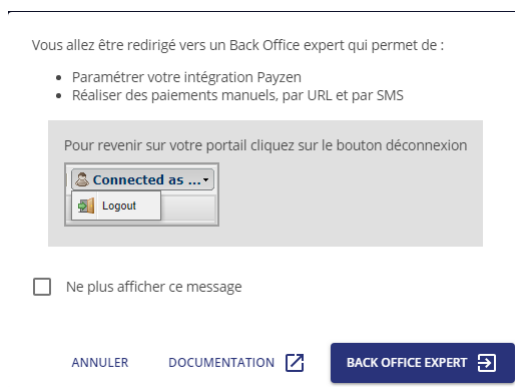

5. Cliquez sur **Back Office Expert** pour accéder à votre Back Office expert

6.2. Comprendre le principe de fonctionnement

Les fichiers déposés sur le serveur FTP sont traités 2 fois par jour.

Pour ne pas ralentir l'implémentation de la solution de paiements par identifiant en mode fichier, le marchand peut tester **à la demande** ses fichiers de paiement **en mode TEST** dans le Back Office Expert.

1. Cliquez sur le menu **Gestion > Abonnements de TEST**

La page des abonnements de TEST s'affiche.

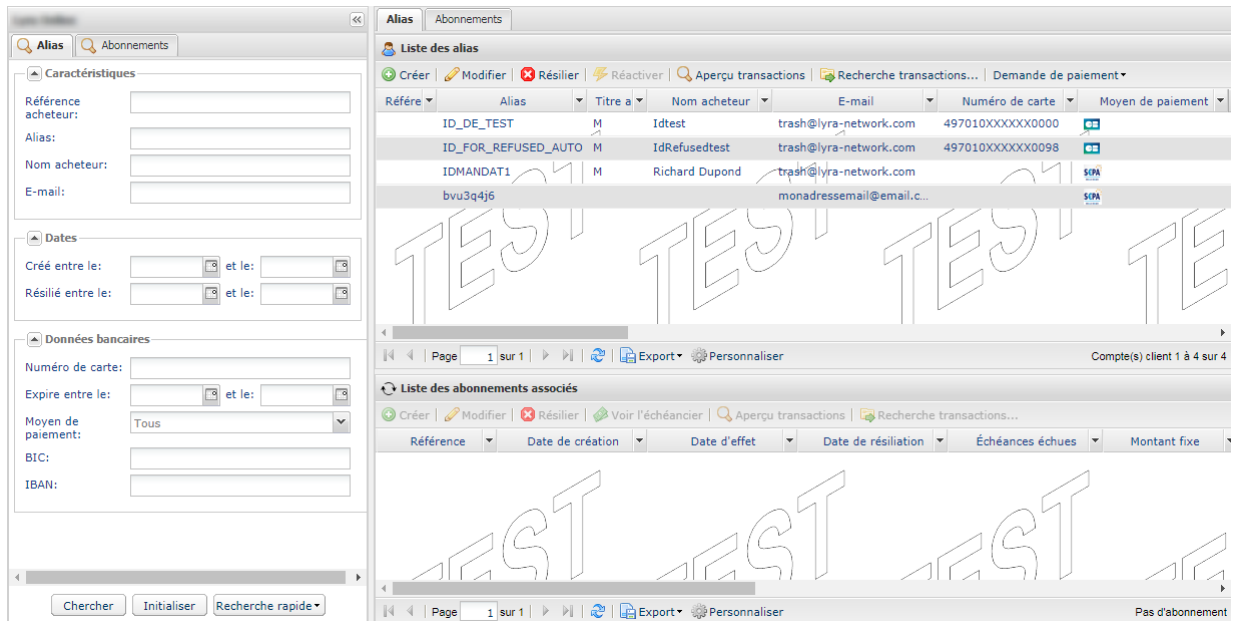

2. Cliquez sur **Demande de paiement**

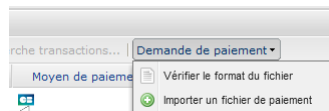

Deux actions sont proposées :

- Vérifier le format du fichier.
- Importer un fichier de paiement.

Vérifier le format du fichier

Cette option permet d'appliquer un certain nombre de contrôles sur la structure de votre fichier.

Lorsque vous sélectionnez **Vérifier le format du fichier**, la boîte de dialogue d'import s'affiche.

1. Cliquez sur **Parcourir**
2. Sélectionnez le fichier à importer.

La taille du fichier ne doit pas dépasser 1 ko.

*Le fichier est de type CSV et le nommage doit respecter la règle établie dans le chapitre **Générer un fichier de paiement**. Exemple : 20161229.91335531.PAY.REQ.T.01*

3. Cliquez sur **Vérifier**

Si la structure du fichier est correcte, le message suivant s'affiche.

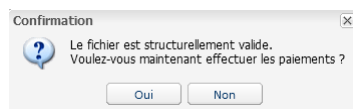

Si la structure du fichier est incorrecte, un rapport s'affiche et indique l'erreur détectée et la ligne concernée.

Exemple :

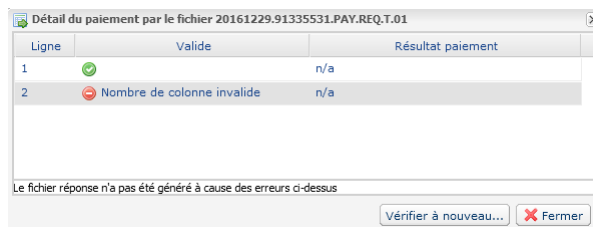

Les tableaux ci-dessous listent les différents types d'erreurs liés à la structure.

- Erreur de **format du fichier**

Message d'erreur	Description
La taille du fichier spécifié est supérieure à la taille maximale autorisée	La taille du fichier ne doit pas excéder 1ko. Il est d'ailleurs recommandé de créer le fichier à partir de logiciels comme Bloc-notes, Notepad++ , etc.
Titre du fichier erroné	Votre fichier ne respecte pas la convention de nommage telle que décrit dans le chapitre Générer un fichier de paiement

- Erreurs dans la ligne **Enregistrement d'entête**

Message d'erreur	Description
Type header attendu (code enregistrement 00)	La première ligne du fichier correspond à l'enregistrement d'entête et doit débuter par 00
Header mal placé (devrait être en 1ère ligne)	
Nombre de colonne invalide	L'enregistrement d'entête doit comporter 8 colonnes.
PAY non présent dans le header (null)	Le champ n°2 de l'enregistrement d'entête doit être valorisé à PAY
Version de header incorrect (null)	Le champ n°3 doit être valorisé à 01
Identification boutique incorrect (null)	L'identifiant boutique doit être exprimé sur 8 chiffres
Environnement incorrect (null)	Deux valeurs possibles : TEST ou PRODUCTION
Seules les transactions en mode TEST sont possibles	Vous ne pouvez pas déposer un fichier de paiement en mode PRODUCTION.
Date ou heure de création incorrecte	La date doit être au format yyyyMMdd. L'heure doit être au format HHmmSS
Date d'exécution non vide	Ce champ ne doit pas être renseigné. Il doit rester vide.
Header pas en accord avec nom fichier	Le header et le nom du fichier doivent contenir les mêmes valeurs : <ul style="list-style-type: none"> • d'identifiant boutique, • d'environnement, • de date de création. Exemple : Nom de fichier : 20161229.91335531.PAY.REQ.T.01 Header : <pre>00;PAY;02;91335531;TEST;20161229;140800;</pre>

- Erreurs dans la ligne **Enregistrement de détail**

Message d'erreur	Description
Mauvais numéro de séquence (champ 2)	Doit impérativement démarrer à 1 .

Message d'erreur	Description
	Étant donné que le format (n..6) de la séquence est 6 digits, il est plus prudent de numéroter 000001 , 000002 , etc. pour éviter des erreurs.
Nombre de colonne invalide	Chaque enregistrement de détail doit comporter 16 colonnes.

- Erreurs dans la ligne **Enregistrement de fin**

Message d'erreur	Description
Pas de trailer (code enregistrement 01)	La dernière ligne du fichier doit contenir le trailer et débiter par 01 .
Nombre de colonne invalide	L'enregistrement de fin doit comporter 2 colonnes
Mauvais nombre d'enregistrement	Doit valoir le nombre exact d'enregistrement de détail transmis. Quand l'enregistrement de détail contient : <ul style="list-style-type: none"> • une ligne d'enregistrement, la valeur est 1. • deux lignes d'enregistrement, la valeur est 2. • Trois lignes d'enregistrement, la valeur est 3. • etc.

- Autres erreurs techniques

Message d'erreur	Description
Type de ligne non reconnue	Aucune ligne du fichier, présente avant l'enregistrement de fin, ne doit être vide. Toutes les lignes doivent débiter par 00 ou 01 ou 02 .
Données après fin de fichier	Aucune ligne (vide ou pas) ne doit être présente après l'enregistrement de fin.

Importer un fichier de paiement

Cette option permet d'appliquer un certain nombre de contrôles sur la structure et le contenu de votre fichier puis de réaliser les paiements à partir des informations qu'il contient.

Une fois le fichier importé et traité, la plateforme génère un fichier de réponse qui est envoyé par e-mail à l'adresse spécifiée lors de l'import.

Attention : Si le fichier présente des erreurs de structure, le fichier sera rejeté et aucun rapport ne sera généré. Il est donc important de passer par la phase préalable de vérification du fichier.

Lorsque vous sélectionnez **Importer un fichier de paiement**, la boîte de dialogue d'import s'affiche.

1. Cliquez sur **Parcourir**

2. Sélectionnez le fichier à importer.

La taille du fichier ne doit pas dépasser 1 ko.

*Le fichier est de type CSV et le nommage doit respecter la règle établie dans le chapitre **Générer un fichier de paiement**. Exemple : 20161229.91335531.PAY.REQ.T.01*

3. Renseignez l'adresse e-mail qui va recevoir le résultat des paiements.

4. Cliquez sur **Importer**

Si la structure et le contenu du fichier sont corrects, le détail du paiement s'affiche sans aucune erreur détectée.

Si la structure et/ou le contenu du fichier sont incorrects, un rapport s'affiche et indique l'erreur détectée et la ligne concernée.

Exemple :

Ligne	Valide	Résultat paiement
1	✓	n/a
2	✗	L'alias spécifié est résilié (champ 11)
3	✓	n/a

Le fichier réponse contenant le détail complet des paiements a été envoyé à@.com

Importer à nouveau... Fermer

Les tableaux ci-dessous listent les différents types d'erreurs liés à la structure et/ou au contenu.

- Erreurs dans la ligne **Enregistrement d'entête**

Message d'erreur	Description
Boutique inconnue	Le numéro de boutique spécifié dans le fichier doit être celui d'une des boutiques dont vous avez accès avec votre compte d'accès au Back Office.

- Erreurs dans la ligne **Enregistrement de détail**

Message d'erreur	Description
Erreur de format sur DATE_TRANSACTION	La date doit être au format yyyyMMdd.
Erreur de format sur HEURE-TRANSACTION	L'heure au format HHmmSS.
Erreur de format sur ID_TRANSACTION	Le format de ce champ doit être de 6 caractères numérique.
L'identifiant de transaction fourni est déjà utilisé	Le numéro de transaction doit être unique par jour et par boutique.
Erreur de format sur TYPE_TRANSACTION	Doit être valorisé à CD.
Erreur de format sur MONTANT (champ 7)	Le montant doit être exprimé dans sa plus petite unité monétaire. Ex : 3000 pour 30,00 EUR
Erreur de format sur DEVISE (champ 8)	Code numérique à 3 chiffres suivant la norme ISO 4217. Ex : 978 pour l'euro (EUR)
Erreur de format sur DATE_REMISE (champ 9)	La date doit être au format yyyyMMdd.
Erreur de format sur MODE_VALIDATION	Valeurs possibles : <ul style="list-style-type: none"> • 0 (validation automatique), • 1 (validation manuelle), • vide (configuration par défaut telle que définie dans le Back Office Expert)
L'identifiant de la carte spécifié est inconnu	Les identifiants spécifiés dans le fichier doivent exister dans le mode Abonnement de TEST .
Erreur de format sur IDENTIFIANT_CARTE	L'identifiant ne doit pas être vide.
Le contrat spécifié est inconnu (champ 12)	Ce champ facultatif doit être valorisé.

- Erreurs dans la ligne **Enregistrement de fin**

Message d'erreur	Description
Pas de trailer (code enregistrement 01)	La dernière ligne du fichier doit contenir le trailer et débiter par 01 .
Nombre de colonne invalide	L'enregistrement de fin doit comporter 2 colonnes
Mauvais nombre d'enregistrement	Doit valoir le nombre exact d'enregistrement de détail transmis. Quand l'enregistrement de détail contient : <ul style="list-style-type: none"> • une ligne d'enregistrement, la valeur est 1. • deux lignes d'enregistrement, la valeur est 2. • Trois lignes d'enregistrement, la valeur est 3. • etc.

- Autres erreurs techniques

Message d'erreur	Description
Type de ligne non reconnue	Aucune ligne du fichier, présente avant l'enregistrement de fin, ne doit être vide. Toutes les lignes doivent débiter par 00 ou 01 ou 02 .
Données après fin de fichier	Aucune ligne (vide ou pas) ne doit être présente après l'enregistrement de fin.

6.3. Le résultat du paiement test

Une fois le fichier importé et traité, la plateforme génère un fichier de réponse qui est envoyé en pièce jointe par e-mail à l'adresse spécifiée lors de l'import.

Le fichier reçu est de type CSV et sa taille est d'au maximum 1 ko. Il est nommé selon la règle établie dans le chapitre **Récupérer le fichier de retour**. Exemple : 20161229.91335531.PAY.ANS.T.01

Le corps de l'e-mail vous informe du résultat de la transaction suite à votre demande de paiement par fichier d'alias.

Le résultat du paiement est affiché dans l'onglet **Transaction en cours** des transactions de test votre Back Office Expert. Vous pouvez visualiser le détail de la transaction en double cliquant sur la transaction.

7. DICTIONNAIRE DE DONNÉES

Ce chapitre présente la liste des champs pouvant être utilisés dans le paiement par échange de fichier.

Pour connaître la totalité des champs existants, veuillez-vous référer au *Guide d'implémentation API Formulaire* disponible sur le site documentaire.

■ vads_amount

Description	<p>Montant de la transaction exprimé dans la plus petite unité de la monnaie ou devise (le centime pour l'euro) .</p> <p><u>Exemple</u> : pour une transaction de 10 EUR et 28 centimes, la valeur du paramètre est 1028.</p> <p>Le formulaire de paiement sera rejeté dans les cas suivants :</p> <ul style="list-style-type: none">• Un montant égal à zéro [vads_amount=0],• Un montant négatif [vads_amount=-100],• Un montant composé de décimales ou de points [vads_amount=100.50]• Un formulaire sans le champ vads_amount (absence de montant). <p>Un message d'incident technique sera associé à un code retour 09 (vads_extra_result).</p> <p><i>Champ d'entrée et de sortie, retourné dans la réponse (IPN et URL de retour).</i></p>
Format	n..12
Code erreur	09
Catégorie	Informations sur la transaction.

■ vads_auth_number

Description	<p>Numéro d'autorisation retourné par le serveur bancaire, si disponible (sinon vide).</p> <p><i>Champ de sortie, retourné dans la réponse (IPN et URL de retour).</i></p>
Format	an..6
Catégorie	Informations sur la transaction.

■ vads_auth_mode

Description	<p>Spécifie de quelle manière est réalisée la demande d'autorisation.</p> <p><i>Champ de sortie, retourné dans la réponse (IPN et URL de retour).</i></p>
Format	enum
Valeurs possibles	<p>FULL : correspond à une autorisation du montant total de la transaction.</p> <p>Valeur utilisée dans le cas d'un paiement comptant, si la durée séparant la date de remise demandée de la date du jour est strictement inférieure à la durée de validité de l'autorisation.</p>

MARK : correspond à une autorisation de 1 EUR (ou demande de renseignement sur le réseau CB si l'acquéreur le supporte).

Valeur utilisée dans le cas d'un paiement différé, si la durée séparant la date de remise demandée de la date du jour est strictement supérieure à la durée de validité de l'autorisation.

Catégorie Informations sur la transaction.

■ vads_auth_result

Description Code retour de la demande d'autorisation retournée par la banque émettrice, si disponible.

Champ de sortie, retourné dans la réponse (IPN et URL de retour).

Format n..3

Valeurs possibles

Valeur	Description	Motif frauduleux	Valeur	Description	Motif frauduleux
00	Transaction approuvée ou traitée avec succès		38	Date de validité de la carte dépassée	
02	Contacteur l'émetteur de carte		41	Carte perdue	OUI
03	Accepteur invalide	OUI	43	Carte volée	OUI
04	Conserver la carte	OUI	51	Provision insuffisante ou crédit dépassé	
05	Ne pas honorer	OUI	54	Date de validité de la carte dépassée	OUI
07	Conserver la carte, conditions spéciales	OUI	55	Code confidentiel erroné	
08	Approuver après identification		56	Carte absente du fichier	OUI
12	Transaction invalide	OUI	57	Transaction non permise à ce porteur	OUI
13	Montant invalide	OUI	58	Transaction non permise à ce porteur	
14	Numéro de porteur invalide	OUI	59	Suspicion de fraude	OUI
15	Emetteur de carte inconnu	OUI	60	L'accepteur de carte doit contacter l'acquéreur	
17	Annulation acheteur		61	Montant de retrait hors limite	
19	Répéter la transaction ultérieurement		63	Règles de sécurité non respectées	OUI
20	Réponse erronée (erreur dans le domaine serveur)		68	Réponse non parvenue ou reçue trop tard	
24	Mise à jour de fichier non supportée		75	Nombre d'essais code confidentiel dépassé	
25	Impossible de localiser l'enregistrement dans le fichier		76	Porteur déjà en opposition, ancien enregistrement conservé	OUI
26	Enregistrement dupliqué, ancien enregistrement remplacé		90	Arrêt momentané du système	
27	Erreur en « edit » sur champ de liste à jour fichier		91	Émetteur de cartes inaccessible	
28	Accès interdit au fichier		94	Transaction dupliquée	
29	Mise à jour impossible		96	Mauvais fonctionnement du système	
30	Erreur de format		97	Échéance de la temporisation de surveillance globale	
31	Identifiant de l'organisme acquéreur inconnu	OUI	98	Serveur indisponible routage réseau demandé à nouveau	
33	Date de validité de la carte dépassée	OUI	99	Incident domaine initiateur	

Valeur	Description	Motif frauduleux	Valeur	Description	Motif frauduleux
34	Suspicion de fraude	OUI			

Tableau 1 : Codes retour spécifiques au réseau CB

Code	Description
000	Approuvée
001	Approuvée avec pièce d'identité
002	Autorisation partielle (Cartes prépayées seulement)
100	Refusée
101	Carte expirée / Date d'expiration invalide
106	Nombre d'essais permis de saisie du NIP dépassé
107	Veuillez appeler l'émetteur
109	Marchand invalide
110	Montant invalide
111	Compte invalide / MICR invalide
115	Fonction demandée non prise en charge
117	NIP invalide
119	Titulaire non inscrit / non permis
122	Code de sécurité de la carte invalide (alias NIC/C4C)
125	Date d'entrée en vigueur invalide
181	Erreur de format
183	Code de devise invalide
187	Refusée - Nouvelle carte émise
189	Refusée - Compte annulé
200	Refusée - Reprendre Carte
900	Acceptée - Synchronisation ATC
909	Dysfonctionnement du système (erreur cryptographique)
912	Émetteur non disponible

Tableau 2 : Codes retournés par l'acquéreur Amex Global

Autres codes retour Pour des moyens de paiement différents de ceux présentés ci-dessus, veuillez :

- vous reporter à la documentation technique spécifique au moyen de paiement.
ou
- contacter le support technique pour plus de détails.

Catégorie Informations sur la transaction.

■ vads_capture_delay

Description Indique le délai en nombre de jours avant remise en banque.

Si ce paramètre n'est pas transmis, alors la valeur par défaut définie dans le Back Office Expert sera utilisée. Cette dernière est paramétrable dans le Back Office Expert par toutes les personnes dûment habilitées.

Remarques:

- La valeur de **vads_capture_delay** n'est pas prise en compte dans le cas d'un paiement en plusieurs fois **MULTI_EXT**.
- Si le délai avant remise est supérieur à 365 jours dans la requête de paiement, il est automatiquement repositionné à 365 jours.

Champ d'entrée.

Format n..3

Code erreur 06

Catégorie Informations sur la transaction.

■ vads_card_number

Description	<p>Dans la demande de paiement</p> <p>Numéro de carte en clair (cas du paiement silencieux).</p> <p><u>Dans la réponse</u></p> <ul style="list-style-type: none">• Numéro de carte masqué. Contient les 6 premiers chiffres du numéro, suivi par "XXXXXX" et enfin les 4 derniers numéros.• IBAN et BIC (s'il est renseigné) utilisés pour le paiement, séparés par un « _ » dans le cas d'un paiement par prélèvement. Le BIC est optionnel donc le numéro peut juste être l'IBAN. <p><i>Champ d'entrée et de sortie, retourné dans la réponse (IPN et URL de retour).</i></p>
Format	an..36
Code erreur	40
Catégorie	Informations sur le moyen de paiement.

■ vads_currency

Description	<p>Code numérique de la monnaie à utiliser pour le paiement, selon la norme ISO 4217 (code numérique).</p> <p>Pour utiliser une devise dans un paiement, il est indispensable d'avoir un contrat ouvert dans cette devise. L'acquéreur fournit le contrat au marchand avec la ou les devises supportées et la plateforme prend en compte ces informations lors de la création de contrat.</p> <p><i>Champ d'entrée et de sortie, retourné dans la réponse (IPN et URL de retour).</i></p>																											
Format	n3																											
Code erreur	10																											
Valeurs possibles	<table border="1"><thead><tr><th>Devise</th><th>Codification ISO 4217</th><th>Nombre de chiffres après le séparateur décimal</th></tr></thead><tbody><tr><td>Dollar canadien (CAD)</td><td>124</td><td>2</td></tr><tr><td>Couronne danoise (DKK)</td><td>208</td><td>2</td></tr><tr><td>Yen (JPY)</td><td>392</td><td>0</td></tr><tr><td>Couronne norvégienne (NOK)</td><td>578</td><td>2</td></tr><tr><td>Livre Sterling (GBP)</td><td>826</td><td>2</td></tr><tr><td>Dollar des États-Unis (USD)</td><td>840</td><td>2</td></tr><tr><td>Euro (EUR)</td><td>978</td><td>2</td></tr><tr><td>Zloty polonais (PLN)</td><td>985</td><td>2</td></tr></tbody></table>	Devise	Codification ISO 4217	Nombre de chiffres après le séparateur décimal	Dollar canadien (CAD)	124	2	Couronne danoise (DKK)	208	2	Yen (JPY)	392	0	Couronne norvégienne (NOK)	578	2	Livre Sterling (GBP)	826	2	Dollar des États-Unis (USD)	840	2	Euro (EUR)	978	2	Zloty polonais (PLN)	985	2
Devise	Codification ISO 4217	Nombre de chiffres après le séparateur décimal																										
Dollar canadien (CAD)	124	2																										
Couronne danoise (DKK)	208	2																										
Yen (JPY)	392	0																										
Couronne norvégienne (NOK)	578	2																										
Livre Sterling (GBP)	826	2																										
Dollar des États-Unis (USD)	840	2																										
Euro (EUR)	978	2																										
Zloty polonais (PLN)	985	2																										
Catégorie	Informations sur la transaction.																											

■ vads_ctx_mode

Description	<p>Paramètre obligatoire.</p> <p>Définit le mode de sollicitation de la plateforme de paiement.</p>
--------------------	---

Influe sur le choix de la clé à utiliser (clé de test ou clé de production) pour le calcul de la signature.

Le mode TEST est toujours disponible, même après la génération de la clé de production.

Si vous créez un nouveau site e-commerce (ou disposez d'un environnement de recette), vous pourrez effectuer vos tests sans impacter le site actuellement en production.

Champ d'entrée et de sortie, retourné dans la réponse (IPN et URL de retour).

Format enum

Code erreur 11

Erreurs fréquentes:

- Le mode n'a pas été envoyé à la plateforme de paiement.
- Ne pas coder PROD à la place de PRODUCTION
- Ne pas coder la valeur en minuscules (test ou production). Ce champ attend exclusivement des valeurs en majuscules et sans abréviation.

Valeurs possibles **TEST, PRODUCTION**

Catégorie Informations techniques.

■ vads_effective_amount

Description Montant du paiement dans la devise réellement utilisée pour effectuer la remise en banque.

Champ de sortie, retourné dans la réponse (IPN et URL de retour).

Format n..12

Exemples **EXEMPLE POUR UNE BOUTIQUE OU LA REMISE EST EFFECTUÉE EN EUR**

Paiement de 10,00 EUR

Paramètres envoyés dans le formulaire de paiement

- vads_amount = 1000
- vads_currency = 978

Paramètres retournés

- vads_amount = 1000
- vads_currency = 978
- **vads_effective_amount = 1000**

Paiement de 10 dollars américains

Paramètres envoyés dans le formulaire de paiement

- vads_amount = 1000
- vads_currency = 840

Paramètres retournés

- vads_amount = 1000
- vads_currency = 840
- vads_change_rate= 1.3118 (taux utilisé)
- **vads_effective_amount = 762 (vads_amount / vads_change_rate)**

Paiement multiple 90,00 EUR en 3 fois

Paramètres envoyés dans le formulaire de paiement

- vads_amount = 9000
- vads_currency = 978
- **vads_payment_config=MULTI_EXT:date1=3000:date2=2000:date3=4000**

Paramètres retournés pour la première échéance

- vads_amount = 9000
- vads_currency = 978
- **vads_effective_amount = 3000**

Paielement multiple 90 dollars américains en 3 fois

Paramètres envoyés dans le formulaire de paiement

- vads_amount = 9000
- vads_currency = 840
- vads_payment_config=MULTI_EXT:20121025=3000;20121026=2000;20121027=4000

Paramètres retournés pour la première échéance

- vads_amount = 9000
- vads_currency = 840
- vads_change_rate= 1.3118 (taux utilisé)
- vads_effective_amount = 2287 (montant 1ere échéance 30\$ / vads_change_rate)

Catégorie Informations sur la transaction.

■ vads_expiry_month

Description Mois d'expiration de la carte utilisée pour le paiement.
Champ d'entrée et de sortie, retourné dans la réponse (IPN et URL de retour).

Format n..2

Code erreur 41

Catégorie Informations sur le moyen de paiement.

■ vads_expiry_year

Description Année d'expiration de la carte utilisée pour le paiement.
Champ d'entrée et de sortie, retourné dans la réponse (IPN et URL de retour).

Format n4

Code erreur 42

Catégorie Informations sur le moyen de paiement.

■ vads_extra_result

Description Code complémentaire de réponse. Sa signification dépend de la valeur renseignée dans **vads_result**.

- Lorsque **vads_result** vaut 30 (erreur de requête), alors **vads_extra_result** contient le code numérique du champ qui comporte une erreur de valorisation ou de format. Cette valeur peut être renseignée à 99 dans le cas d'une erreur inconnue dans la requête.
Exemple : si **vads_extra_result** contient la valeur 09, cela signifie que le montant spécifié dans **vads_amount** est incorrect.
- Lorsque **vads_result** vaut 05 (refusée) ou 00 (acceptée), alors **vads_extra_result** contient le code numérique du résultat des contrôles de risques.

Code	Description
Vide	Pas de contrôle effectué.
00	Tous les contrôles se sont déroulés avec succès.
02	La carte a dépassé l'encours autorisé.
03	La carte appartient à la liste grise du marchand.
04	Le pays d'émission de la carte appartient à la liste grise du marchand.
05	L'adresse IP appartient à la liste grise du marchand.
06	Le code bin appartient à la liste grise du marchand.
07	Détection d'une e-carte bleue.
08	Détection d'une carte commerciale nationale.
09	Détection d'une carte commerciale étrangère.
14	Détection d'une carte à autorisation systématique.
20	Contrôle de cohérence : aucun pays ne correspond (pays IP, pays carte, pays de l'acheteur).
30	Le pays de l'adresse IP appartient à la liste grise.
99	Problème technique rencontré par le serveur lors du traitement d'un des contrôles locaux.

Champ de sortie, retourné dans la réponse (IPN et URL de retour).

Catégorie Informations techniques.

■ vads_identifier

Description Identifiant unique (alias ou référence unique de mandat) associé à un moyen de paiement.

- Soit cet identifiant est généré par la plateforme.

Dans ce cas, ce paramètre ne doit pas être renseigné.

- Soit cet identifiant est généré par le site marchand.

Dans ce cas, ce paramètre doit être renseigné avec la valeur de l'identifiant souhaité. **Attention, il incombe au site marchand de s'assurer de l'unicité des identifiants.** Toute demande d'enregistrement contenant un identifiant déjà existant, sera rejetée, et provoquera l'affichage d'un message d'erreur.

Champ d'entrée et de sortie, retourné dans la réponse (IPN et URL de retour).

Format ans..50

Code d'erreur 30

Catégorie Informations sur l'abonnement.

■ vads_order_id

Description Numéro de commande. Il est également inclu dans l'e-mail de confirmation de paiement adressé à l'acheteur.

Champ au format alphanumérique. Seul le caractère spécial « - » est autorisé.

S'il contient un caractère spécial (&, ;, @, etc.), la plateforme de paiement retourne une erreur.

Champ d'entrée et de sortie, retourné dans la réponse (IPN et URL de retour).

Format ans..64

Code erreur	13
Catégorie	Informations sur la commande.

■ vads_order_info

Description	Descriptif de la commande. <i>Champ d'entrée et de sortie, retourné dans la réponse (IPN et URL de retour).</i>
Format	an..255
Code erreur	14
Catégorie	Informations sur la commande.

■ vads_payment_config

Description	<p>Désigne le type du paiement : comptant ou en plusieurs fois.</p> <ul style="list-style-type: none"> • Pour un paiement simple, la valeur doit être égale à SINGLE. • Pour un paiement en plusieurs fois avec montants et dates fixes, la valeur doit être égale à MULTI: suivi par des paires clé=valeur séparées par des « ; ». <p>Les paramètres sont les suivants :</p> <ul style="list-style-type: none"> • « first » indique le montant du premier paiement (exprimé dans la plus petite unité de la monnaie ou devise). • « count » indique le nombre total d'échéances. • « period » indique l'intervalle en nombre de jours entre 2 paiements. <p>L'ordre des champs associés à MULTI est imposé.</p> <ul style="list-style-type: none"> • Pour un paiement en plusieurs fois, avec un échéancier personnalisé, la valeur doit être égale à MULTI_EXT: suivi par des paires date=montant séparées par des « ; ». <p>Les dates ne doivent pas être dans le passé.</p> <p>L'utilisation de la valeur MULTI_EXT nécessite la souscription de l'option Paiement en plusieurs fois avancé.</p> <p>Remarque: La valeur de vads_capture_delay n'est pas prise en compte dans le cas d'un paiement en plusieurs fois MULTI_EXT.</p> <p>Champ d'entrée et de sortie, retourné dans la réponse (IPN et URL de retour).</p>
Format	enum
Code erreur	07
Valeurs possibles	<ul style="list-style-type: none"> • SINGLE • MULTI:first=montant_inital;count=nbre_echeances;period=intervalle_en_jours • MULTI_EXT:date1=montant1;date2=montant2;date3=montant3
Exemple 1	MULTI permet de définir un paiement en plusieurs fois.

Le montant de chaque échéance correspond au montant total divisé par le nombre d'échéances.

La valeur du premier montant peut être différente et spécifiée dans le paramètre **first**.

En cas de reste différent de zéro, il sera reporté sur le montant de la dernière échéance.

Requête de paiement :

- vads_capture_delay=2
- vads_currency=978
- vads_amount=20000
- vads_payment_config=MULTI:first=10000;count=4;period=30

Résultat :

Un premier paiement de 100 ,00 EUR sera remis en banque à J+2 (vads_capture_delay).

Un deuxième paiement de 33,33 EUR sera effectué à J+32 (vads_capture_delay + period).

Un troisième paiement de 33,33 EUR sera effectué à J+62.

Un quatrième et dernier paiement de 33,34 EUR sera effectué à J+92.

Le total donne bien 200,00 EUR (vads_amount= 20000). Le reste a été ajouté au montant de la dernière échéance.

Cette instruction permet de créer immédiatement 4 paiements avec le même numéro de transaction mais un numéro d'échéance différent (vads_sequence_number).

Exemple 2

MULTI_EXT permet de définir un échéancier personnalisé. Vous pourrez ainsi définir la date et le montant de chaque échéance.

Requête de paiement MULTI_EXT :

- vads_currency=978
- vads_amount=10000
- vads_payment_config= MULTI_EXT:20150601 =5000; 20150701 =2500; 20150808 =2500

Résultat :

Le premier paiement aura lieu le 1er juin 2015 pour un montant de 50,00 EUR .

Le second paiement aura lieu le 1er juillet 2015 pour un montant de 25,00 EUR .

Le dernier paiement aura lieu le 8 août 2015 pour un montant de 25,00 EUR .

Remarque :

La somme totale des montants doit être égale à la valeur du champ **vads_amount**. La date de la dernière échéance ne peut être supérieure à 12 mois par rapport à la date de soumission du formulaire. Si la date de la dernière échéance est supérieure à la date de validité de la carte, aucune échéance ne sera enregistrée et l'acheteur sera notifié par un message de ce problème.

Catégorie

Informations sur la transaction.

■ vads_result

Description

Code retour de l'action demandée.

Champ de sortie, retourné dans la réponse (IPN et URL de retour).

Format

n2

Valeurs possibles

Valeur	Description
00	Action réalisée avec succès.
02	Le marchand doit contacter la banque du porteur. Déprécié.
05	Action refusée.
17	Annulation de l'acheteur
30	Erreur de format de la requête. A mettre en rapport avec la valorisation du champ vads_extra_result.
96	Erreur technique.

Catégorie

Informations techniques.

■ vads_site_id

Description

Paramètre obligatoire.

Valeur générée lors de l'inscription à la plateforme de paiement.

Sa valeur est consultable sur l'interface du Back Office Expert dans le menu **Paramétrage > Boutique > Clés** par toutes les personnes habilitées.

Dans le cas d'une valeur incorrecte, lors du paiement, l'acheteur obtient un message d'erreur sur son navigateur.

Le paiement est alors impossible et la transaction est définitivement interrompue.

Un e-mail d'alerte est alors envoyé au contact administratif de la boutique. Il contient le formulaire que la plateforme n'a pas pu traiter avec la valeur de la signature.

Champ d'entrée et de sortie, retourné dans la réponse (IPN et URL de retour).

Format

n8

Code erreur

02

Catégorie

Informations techniques.

■ vads_trans_date

Description

Paramètre obligatoire.

Correspond à l'horodatage au format AAAAMMJJHHMMSS.

L'horodatage doit nécessairement correspondre à la date et heure courants, dans le fuseau GMT+0 (ou UTC) au format horaire 24h.

Remarque : Si vous utilisez les Web Services, la variable vads_trans_date correspond au champ **transmissionDate**. Nous vous conseillons donc d'enregistrer cette valeur en base afin de valoriser correctement le champ transmissionDate lors de vos appels via les Web Services.

Champ d'entrée et de sortie, retourné dans la réponse (IPN et URL de retour).

Format n14

Code erreur 04

Erreurs fréquentes:

- La date n'est pas envoyée sous le format AAAAMMJJHHMMSS (année, mois, jour, heure, minute, seconde).
- La date n'est pas basée sur le fuseau horaire UTC (temps universel coordonné). Pensez à utiliser des fonctions date dans votre langage de programmation générant une heure UTC (gmdate en PHP par exemple)
- L'heure doit être calculée sur 24h et non sur 12h.
- L'acheteur a attendu trop longtemps avant de cliquer sur le bouton **Payer**.
- L'acheteur a utilisé l'historique de son navigateur.

Catégorie Informations sur la transaction.

■ vads_trans_id

Description Paramètre obligatoire.

Il est constitué de 6 caractères numériques et doit être unique pour chaque transaction pour une boutique donnée sur la journée.

Remarque : l'unicité de l'identifiant de transaction se base sur l'heure universelle (UTC).

Il est à la charge du site marchand de garantir cette unicité sur la journée. Il doit être compris entre 000000 et 899999.

La tranche 900000 et 999999 est réservée aux remboursements et aux opérations effectuées depuis le Back Office Expert.

Champ d'entrée et de sortie, retourné dans la réponse (IPN et URL de retour).

Format n6

Code erreur 03

Erreurs fréquentes:

Le formulaire est rejeté:

- si la valeur transmise est inférieure à 6 chiffres
- si la valeur est nulle
- si le champ est absent
- si un numéro de transaction identique a déjà été envoyé le même jour.

Si l'acheteur clique sur le bouton « Annuler et retourner à la boutique », le numéro de transaction devra être différent pour la prochaine tentative car celui-ci est considéré comme déjà utilisé.

Dans le cas contraire, le message « La transaction a été annulée » sera affiché.

Catégorie Informations sur la transaction.

■ vads_validation_mode

Description Précise le mode de validation de la transaction.

Champ d'entrée et de sortie, retourné dans la réponse (IPN et URL de retour).

Format enum

Code erreur 05

Valeurs possibles

Valeur	Description
Absent ou vide	Configuration par défaut de la boutique retenue (paramétrable dans le Back Office Expert).
0	Validation automatique par la plateforme de paiement.
1	Validation manuelle par le marchand.

Catégorie Informations sur la transaction.